Questembert

@ctus

Magazine d'informations municipales

www.questembert.fr

N°65
Novembre
2017

Actu
Le Pacs se fait en mairie

Bloc Note
Cache cache Ville à la Médiathèque

Dossier
Les ados

Numéros utiles

Hôtel de ville Place du Général de Gaulle
02 97 26 11 38 accueil@mairie-questembert.fr
Ouvert du lundi au vendredi 8h45-12h15 et 14h-17h
Le samedi 9h-12h
Service urbanisme fermé les mardis et mercredis après-midi
Police municipale 02 97 26 11 38
CCAS 02 97 26 50 49
Résidence Autonomie 02 97 26 57 12
Maison de l'enfance Place Jacques Prévert
02 97 49 04 08 / du lundi au vendredi 7h30-18h30
Médiathèque 02 97 26 52 29
Questembert Communauté 02 97 26 59 51
SIAEP (Syndicat d'eau) 02 97 26 04 28
Transports scolaires (SITS) 02 97 26 11 54

Résidence du Bois Joli 02 97 26 10 05

Déchetterie de Kervault 02 97 26 12 08
lundi et mardi 8h30-12h et 14h-17h30 | mercredi 14h-17h30
jeudi 14h-17h30 | vendredi et samedi 8h30-12h et 14h-18h

Piscine Beau Soleil 02 97 26 66 60
L'Asphodèle 02 97 26 29 80
Cinéma Iris 02 97 26 51 29

CITEOS (éclairage public) 0800 46 38 79
Véolia eau 0 969 323 529

Gendarmerie 17
Pompiers 18
Appel d'urgence européen 112
Pharmacie de garde 32 37
SAMU 15

Directrice de la publication : Marie-Annick MARTIN
Rédaction : Marie-Annick MARTIN, Pascal HEUDE,
Ghislaine Hervoche, Alan DUPERRIN, Noëmie LE CROM
Maquette et photographies : Alan DUPERRIN, Noëmie LE CROM
Siège : Hôtel de Ville Pl. du Gal de Gaulle B.P. 4014
56231 Questembert Cedex - Tél. 02 97 26 11 38
Imprimé par Rapid Imprimerie - Ce numéro est tiré à 4 100 exemplaires
Crédits photo : Mairie de Questembert, Fotolia,
écoles, associations...

Édito

Les ados aussi

En tant qu'élu on s'efforce toujours de s'adresser à l'ensemble de la population que l'on représente. Pour autant, le public adolescent n'est pas le plus simple avec lequel communiquer. Les adolescents, même s'ils abordent l'âge adulte se construisent parfois en confrontation, voire en opposition au modèle adulte qui leur est proposé.
Et si nous sommes tous passés par là, les comportements des uns et des autres sont parfois difficiles à analyser. Ainsi, les envies des adolescents ne sont pas toujours faciles à lire pour les adultes que nous sommes. Pour autant, cela ne signifie pas que les générations sont toujours en conflit ou que l'institution néglige ses adolescents.
Bien au contraire. Nous avions mis en place le conseil municipal des Jeunes qui est à l'origine de la construction du City Park. Avec la médiathèque nous avons initié Tapage, un événement qui cible les jeunes adolescents - et d'autres opérations de même nature verront le jour prochainement. Nous avons lancé des animations telles qu'halloween ou la venue de manèges sur la place du 8 mai. Et il y a également les équipements sportifs et les nombreuses associations qui les font vivre, la politique jeunesse de la communauté de Communes qui sont autant de signes des actions que nous menons en direction de nos jeunes.
A l'heure où le projet de city Park devient une réalité, il me semblait important de rappeler que l'action publique que nous menons vise tous les questembertois.

Votre maire,

Marie-Annick MARTIN

Retour sur

Dans les écoles

Cross solidaire à Beau Soleil

Le lundi 16 octobre en matinée, les élèves de l'école publique Beau Soleil ont participé à un cross sur le stade. Les nombreuses phases d'entraînement réalisées les semaines précédentes ont permis à ces coureurs en herbe de progresser dans la gestion de la course longue et de s'engager sur des distances et durées différentes. Avant de s'élancer sur la piste, les jeunes sportifs ont bénéficié d'un échauffement tonique avec des chorégraphies en musique proposées par Mélissa Gofin.

Cette année, les enfants étaient solidaires de leurs camarades de l'île de Saint Martin touchée par l'ouragan Irma. Ils ont collecté un peu plus de 300 euros qui seront reversés à la solidarité laïque pour financer l'achat de matériel scolaire pour les élèves victimes de l'ouragan.

A l'issue de cette matinée sportive, les élèves et les enseignants ont vivement remercié les nombreux parents bénévoles et M. Le Viavant, conseiller pédagogique de la circonscription, pour toutes les aides précieuses apportées.

Solidarité à l'école Notre Dame

Depuis la rentrée scolaire de septembre, les familles de l'école Notre Dame ont participé à une action de solidarité. Chaque enfant était invité à apporter crayons, trousses, cahier, petit matériel scolaire.
L'association Les Gazelles à vos trousses qui a sollicité les élèves se chargera de les remettre en mains propres aux enfants scolarisés en pleine brousse lors de leur participation à la course « la sénégazelle » qui aura lieu en février prochain au Sénégal.
La remise des fournitures a été faite par les délégués des classes primaires qui venaient juste d'être élus par leurs camarades.
Cette action s'inscrit dans une démarche de solidarité et de partage qui figure dans le projet de l'établissement.
Ainsi, le secours catholique viendra à la rencontre des élèves de primaire fin novembre pour l'Avent. Au printemps, les bénéfices d'un repas partagé seront reversés au CCFD et à diverses associations caritatives.

Démarches

Le Pacs se fait désormais en mairie

L'enregistrement des PACS ne se fait plus auprès du tribunal d'instance, mais auprès de l'officier d'état civil en mairie.
Dans un premier temps, les futurs pacsés doivent fixer le lieu de leur résidence commune. C'est auprès de l'officier d'état civil de la mairie de ce lieu que le PACS sera enregistré.

Toutefois, si les partenaires font rédiger leur convention de PACS par un notaire - afin d'établir un testamen, celui-ci peut procéder directement à l'enregistrement du Pacs pour leur compte, en envoyant la déclaration conjointe à la mairie.
Pour un PACS conclu à l'étranger, les partenaires doivent se rendre à l'ambassade ou au consulat.

Rappel

Qu'est-ce qu'un Pacte Civil de solidarité (PACS) ?
Le PACS est un contrat conclu par deux personnes physiques majeures, de sexe différent ou de même sexe, pour organiser leur vie commune. Pour pouvoir le conclure, les partenaires doivent remplir certaines conditions et rédiger une convention. Ils doivent ensuite la faire enregistrer

Qui peut conclure un PACS ?
Les futurs partenaires doivent :
- être majeurs
- ne pas être mariés ou pacsés
- ne pas avoir entre eux de liens familiaux directs
- être juridiquement capables
(sous condition, un majeur sous curatelle ou tutelle peut se pacser)
- peuvent être français ou étrangers

De quoi se compose le PACS ?
Le PACS est composé de deux documents :
- la convention de PACS (libre ou suivant le formulaire Cerfa n°15726*01)
- la déclaration conjointe obligatoire (Cerfa n°15725*01)

LES ÉTAPES POUR DÉCLARER UN PACS À QUESTEMBERT

1 DOSSIER À RETIRER
en mairie ou en ligne avec la liste des pièces justificatives

2 DÉPÔT DU DOSSIER
en mairie où l'on vous donne un rendez-vous pour la signature

3 ENREGISTREMENT DU PACS
en mairie, par un officier d'état civil

Le service état civil

Mairie de Questembert
Place du Gal de Gaulle
Tél : 02 97 26 11 38
etatcivil2@mairie-questembert.fr

Du lundi au vendredi
de 8h45 à 12h15 et
de 14h00 à 17h00

Samedi matin
de 9h00 à 12h00

Sécurité

Vendeurs de calendriers : attentions aux fraudeurs

La fin de l'année approche. C'est l'époque où se présentent à votre domicile des vendeurs de calendriers. Mais attention à ne pas laisser rentrer n'importe qui chez vous. N'ouvrez qu'aux personnes dont vous êtes formellement certain de la qualité (agents de La Poste, Sapeurs Pompiers en tenue, ...). Et réservez leur le meilleur accueil.
Mais, attention ! Certaines personnes tentent de se faire passer pour ce qu'elles ne sont pas. Et leur démarche n'est qu'un prétexte pour s'introduire dans le logement de la victime qui est généralement une personne vulnérable. Une fois à l'intérieur du domicile, elles détournent leur attention afin d'effectuer un repérage ou dérober des objets de valeur.

N'hésitez pas à en parler aux seniors de votre entourage qui sont le plus souvent pris pour cibles, notamment lorsqu'ils vivent seuls.
En cas de démarchages abusifs, de comportements suspects d'individus, n'hésitez pas à en informer votre brigade de gendarmerie en composant le 17.

Démocratie participative

les rendez-vous à venir

Commission finances
le 14 novembre

réunion de quartiers
- samedi 18 novembre à 10h pour les quartiers Sud. En mairie
- samedi 25 novembre à 10h pour le centre-ville. En mairie

conseil municipal
lundi 27 novembre à 20h en mairie

comité consultatif culture
le 4 décembre

réunion de quartiers
- samedi 9 décembre à 10 h pour les quartiers Nord. En mairie

Bienvenue à

Salon de toilettage Darling Dog

Aurélie Gabard et Emilie Beauperin se sont associées pour ouvrir Darling Dog, un salon de toilettage pour chiens, chats et nouveaux animaux de compagnie.
C'est Aurélie Gabard qui a ouvert le salon « Darling » il y a 13 ans. Emilie Beauperin la rejoint d'abord en tant qu'employée. Les deux jeunes femmes, passionnées par leur métier, se lient très vite d'amitié et décident de créer une nouvelle enseigne pour répondre à l'augmentation de la clientèle. Renommé « Darling Dog », le salon a été entièrement relooké et la gamme de produits a été élargie.
Les deux professionnelles réalisent le toilettage et la vente d'accessoires, cosmétiques et prêt-à-porter, et apportent leurs conseils avisés.

du lundi au vendredi, de 9h à 12h et de 13h à 17h30,
et le samedi, de 9h à 12h.
Darling Dog - 33, Zone Commerciale de Lenruit - 02 97 26 12 00
www.facebook.com/darling56230/

L'association « Aquarelle, bouts de ficelle »

Originaire de Bordeaux, Patricia Chardaire vient de lancer des ateliers d'aquarelle sur Questembert. Passionnée, elle pratique cet art depuis 25 ans et propose un apprentissage et un accompagnement personnalisé. Des ateliers hebdomadaires qui permettent d'aborder plusieurs techniques : la monochromie, les natures mortes, les animaux, les portraits... Les cours d'aquarelle sont ouverts aux adultes et aux enfants de tous niveaux et ont lieu chaque samedi de 10h à 12h, salle Belmont.
D'autres projets sont à venir : les ateliers « bouts de ficelle » permettant de créer toutes sortes d'objets à partir de matériel de récupération.

Ateliers d'aquarelle tous les samedi de 10h à 12h, salle Belmont.
Tarifs : 10€ les 2 heures d'atelier + cotisation de 20€ pour l'année
Contact : Patricia Chardaire - Tel : 07 85 93 93 05 – Mail : pat.chardaire@free.fr

Démarches

Cartes d'identité : vos rendez-vous en ligne

Désormais les prises de rendez-vous pour vos passeports et cartes d'identité se font en ligne via le site de la commune : questembert.fr
Vous trouverez la liste des pièces à fournir ainsi que toutes les informations nécessaires à la préparation de votre dossier.

1 - Je rassemble les pièces nécessaires

2 - Je prends rendez-vous sur le site de la mairie : questembert.fr ou je me rends dans la mairie de mon choix équipée du dispositif de recueil

3 - À la mairie, l'agent complète mon dossier avec ma photo et numérise mes empreintes digitales

4 - Lorsque ma carte d'identité est disponible, je reçois un sms

5 - Je vais retirer ma carte à la mairie dans laquelle j'ai déposé ma demande

Cartes grises et autres démarches

Il n'est plus nécessaire de se rendre en préfecture pour de nombreuses démarches administratives, elles peuvent être effectuées sur Internet, 24h/24 et 7 j/7. Les services d'immatriculation de la préfecture et des sous-préfectures ne reçoivent plus les usagers aux guichets immatriculations et permis de conduire. Les démarches s'effectuent exclusivement en ligne sur le site

https://ants.gouv.fr/

Cette évolution s'inscrit dans le cadre du Plan Préfecture Nouvelle Génération (PPNG) qui prévoit la mise en place progressive de télé-procédures et la création de Centres d'Expertise et de Ressources des Titres (CERT) chargés de traiter plus rapidement les demandes et de lutter plus efficacement contre les fraudes. Les télé-procédures sont des opérations sécurisées qui permettent un gain de temps et de confort puisque les usagers n'ont plus besoin de se déplacer pour effectuer ces démarches.

Environnement

Opérations de réhabilitation

Le SIAEP de Questembert vient de lancer une nouvelle tranche de travaux concernant son programme de réhabilitation des ouvrages d'assainissement non collectif.
Cette opération permet aux propriétaires d'installations éligibles volontaires de bénéficier d'une aide de l'agence de l'Eau Loire Bretagne de 60% plafonnée à 8500€ afin de mettre aux normes leurs ouvrages.

Pour rappel, le SIAEP propose au propriétaire volontaire de réaliser une étude sur le projet avec un bureau d'études déjà désigné et de procéder au chiffrage du coût des travaux. Le propriétaire peut ensuite confier la réalisation des travaux à l'entreprise retenue par la collectivité après appel d'offres.
Le programme d'aides prend fin en juin 2018 mais il est encore possible de s'inscrire auprès du service pour réaliser l'étude du projet. Le propriétaire aura ensuite jusqu'en 2020 pour réaliser les travaux.
Pour toute question concernant les critères d'éligibilité ou autres, merci de bien vouloir contacter le SIAEP au 02.97.26.04.28 (contact : Mme Philippot)

Animations

Annoncez gratuitement vos animations !

Rochefort-en-Terre Tourisme
Pays de Questembert
Mise à jour du 27/10/2017

Aux organisateurs d'animations sur le Pays de Questembert

Vous souhaitez communiquer gratuitement sur vos évènements ?

L'Office de Tourisme met à votre disposition un formulaire en ligne utilisable toute l'année. C'est simple et gratuit !
Il suffit de saisir le lien ci-dessous dans la barre d'adresse :

bit.ly/collecte-animations

Puis remplissez le formulaire (titre de l'animation, descriptif, date, tarif...) :

Animations du Pays de Questembert

Titre *

Maximum autorisé : 60 caractères. Actuellement utilisé : 0 caractères.

Catégorie *

- Animation locale
- Manifestation commerciale
- Manifestation Culturelle
- Musique
- Nature et détente
- Religieuse
- Danse
- Fête et Tradition
- Manifestation sportive

Vos animations seront relayées sur :
- nos agendas des animations
- le site internet de l'Office de Tourisme www.rochefortenterre-tourisme.bzh
- les sets de table à destination des restaurants (animations estivales et décembre)
- les écrans TV dans nos bureaux d'accueil de Questembert et Rochefort-en-Terre
- le site du Comité Départemental du Tourisme www.morbihan.com

Notes :
- seules les animations se déroulant sur l'une des 13 communes du Pays de Questembert seront prises en compte (Berric - Caden - Larré - Lauzach - La Vraie-Croix - Le Cours - Limerzel - Malansac - Molac - Pluherlin - Questembert - Rochefort-en-Terre - Saint-Gravé)
- l'Office de Tourisme se réserve le droit d'accepter ou non les demandes de diffusion sur ses supports de communication et ceux de ses partenaires.
- **important : à partir de janvier 2018, les animations relayées par l'Office de Tourisme (site internet, agendas des festivités, set de table, écrans TV...) devront obligatoirement être saisies en utilisant le formulaire en ligne indiqué ci-dessus.**

Besoin d'aide ? Contactez-nous
02 97 26 56 00 et info@rochefortenterre-tourisme.bzh

Dossier

Les ados questembertois

Le city Park ouvre ses portes et c'est une bonne nouvelle pour les ados de Questembert qui auront ainsi un point de rendez-vous correspondant à leur demande et à leurs envies. On ne pourra plus entendre qu'il n'y a rien à faire pour nos jeunes. Et le dossier du présent magazine municipal le confirme.

Un City Park Keszako ?

C'est un Terrain multisports d'accès libre. Ce type de terrain est plutôt issu des grands espaces urbains, mais il est de plus en plus présents dans les communes rurales.
Certes, leur vocation prioritaire est la pratique de nombreux sports, mais il est aussi très prisé des adolescents comme lieu de rendez-vous. Celui de Questembert permettra la pratique du basket, hand, etc...

combien ça coûte ?

29 161 € pour le sol	20 266 € pour le cloturage
48 373 € pour la structure	Total 97 800 €

L'idée d'implanter un city Park dans la ville émane des adolescents – qui en sont évidemment les premiers usagers. C'est le conseil municipal des jeunes qui avait lancé ce projet de city park comme un souhait de fin de mandat. Il aura fallu quelque temps pour le réaliser, puisque, comme tout projet il s'est confronté à la réalité budgétaire, puis à des choix d'implantation, à des arbitrages sur le choix du city park.
Ainsi le projet a pris un peu de temps avant d'éclore. Il a reçu également l'aval de l'architecte des bâtiments de France.
Situé à proximité des établissements scolaires, il permet la pratique de nombreux sports, sans pour autant amener de nuisances sonores pour d'éventuels riverains. Il sera libre d'accès, avec cependant des horaires de fermeture la nuit. De plus la vidéosurveillance permettra de sécuriser son usage.

Questembert Communauté Le Pôle Jeunesse

Le Pôle Jeunesse rassemble de nombreux acteurs de la jeunesse sur le territoire. La Maison des Jeunes a d'abord fait son apparition, à laquelle se sont greffés le Point Information Jeunesse et le Point Accueil Ecoute Jeunes. D'autres services sont présents dans ces mêmes locaux tels que la Mission Locale et le collectif Misaco.

« Bien être, bien vivre sur le territoire »

Le principal objectif du Pôle Jeunesse est de s'assurer du bien-être des jeunes sur le territoire, tout en rompant les valeurs individualistes et compétitives véhiculées par notre société actuelle. Cela passe par plusieurs leviers :

- Développer leur autonomie en les rendant acteurs de leurs journées : par exemple l'année dernière, un séjour au Portugal a été organisé par les jeunes
- favoriser le travail en groupe, apprendre aux jeunes à vivre en collectivité et valoriser la coopération,
- améliorer la confiance en soi : le PIJ intervient au sein des établissements scolaires sur ce thème.
- Développer la prévention : le PIJ intervient également pour des ateliers de prévention autour de la sexualité, des addictions ou du harcèlement.

Denis Bataille, responsable du « Pôle service à la population » et chef du service enfance-jeunesse à Questembert Communauté avec des animateurs

Un lieu ouvert

Le public adolescent est particulièrement difficile à capter. L'objectif du Pôle Jeunesse est d'aller les chercher et de leur proposer un appui afin qu'ils construisent eux-mêmes leurs activités. La Maison des Jeunes leur est ouverte afin qu'ils puissent y venir librement. La promotion du Pôle Jeunesse est faite dans les écoles, mais aussi sur Internet avec les « promeneurs du Net » : deux animatrices échangent avec les ados sur les réseaux sociaux.

la Maison des Jeunes
Période scolaire : accès libre, ouvert tous les soirs et le mercredi après-midi, abonnement de 1€ à l'année et ce sont les ados qui choisissent leurs activités
Période de vacances : sur inscription, ouvert tous les jours avec un programme défini, tarifs en fonction des activités et du quotient familial.

> Le Point Information Jeunesse
Le PIJ est un lieu d'écoute libre, anonyme et gratuit pour tous les sujets qui concernent les ados : enseignement, formation et métiers, emploi, logement, transport, droit, santé, loisirs, culture...

> Le Point Accueil Ecoute Jeunes
Pour les jeunes de 12 à 25 ans rencontrant des difficultés et leurs parents. L'accueil est anonyme, confidentiel et gratuit. Permanences le mercredi de 16h à 18h. Contact : 06 48 60 62 40 - contact@paej-paysdevannes.fr

> Le collectif de prévention MISACO
Il mène des actions de prévention autour des questions du mal-être et du bien-être, de la souffrance psychique et du phénomène suicidaire chez les jeunes.

> La Mission Locale du Pays de Vannes
Elle accompagne les jeunes de 16 à 25 ans dans leur insertion sociale et professionnelle.
Permanences le lundi de 9h à 17h
Contact : 02 97 01 65 40

la Maison des Jeunes
(18 rue Jean Grimaud)
Contact : 02 97 26 15 00
enfancejeunesse@questembert-communaute.fr

Ados & Cinéma

L'Iris Cinéma est un cinéma associatif composé de 4 salariés et d'une centaine d'adhérents. Les jeunes de moins de 18 ans représentent plus de 20% de la fréquentation. Le cinéma leur propose des tarifs avantageux : 4,80€ pour les moins de 18ans, 4,40€ pour les abonnés.
Le cinéma fait toujours rêver les jeunes et l'Iris met en place un panel d'offres pour cette tranche d'âge.

Stéphanie Jourde, programmatrice et animatrice à l'Iris Cinéma

- « Questions de jeunesse »

En avril, une soirée courts-métrages est proposée aux adolescents à partir de 13 ans. Chaque année, un nouveau programme pensé pour les jeunes est proposé par l'association Côte Ouest, organisatrice Festival du film court de Brest. La sélection d'une heure de films se poursuit par un temps d'échange sur les œuvres et les thématiques abordées. Ces temps de rencontre permettent aux jeunes d'échanger autour de sujets de société parfois difficiles à aborder dans un cadre collectif. Le court métrage apparaissant comme un excellent moyen pour favoriser la prise de parole et le débat au sein d'un groupe.

- Remise de prix d'un concours de vidéos youtube

L'Iris Cinéma a accueilli les participants au concours Youtubeurs « Babarodie » en 2016. Un concours organisé par le Centre Social « Éveil », pour les jeunes âgés de 10 à 18 ans. Le principe : tourner un petit film sur la thématique «Parodie à la manière d'un youtuber ». Après la visite des coulisses du cinéma et la diffusion des films des jeunes sur grand écran, le jury a effectué la remise des prix du concours.

- Des groupes de jeunes

sont régulièrement accompagnés par la Maison des Jeunes pour découvrir un film. Dernier en date : « Le Ciel attendra » de Marie-Castille Mention-Schaar.

- Des séances scolaires

sont organisées avec les établissements scolaires de Questembert et des alentours.

• Collégiens et lycéens découvrent des œuvres cinématographiques dans le cadre des dispositifs d'éducation à l'image. La participation à cette action repose sur le volontariat des chefs d'établissements et des enseignants qui souhaitent y faire participer leurs classes. Plusieurs classes du collège Jean-Loup Chrétien et du lycée Marcellin-Berthelot participent à ce dispositif, au rythme de 3 séances par trimestre. Les jeunes se constituent ainsi les bases d'une culture cinématographique.

• Des séances sont aussi organisées à la carte avec les collèges St Joseph et Jean-Loup Chrétien. Les professeurs choisissent un film en fonction de leur projet pédagogique.

• Au lycée Marcellin-Berthelot, un atelier cinéma a été mis en place par un professeur, sur l'heure du midi. L'accès à cet atelier est ouvert à tous les élèves du lycée. L'année dernière, une soirée a été organisée avec les élèves de l'atelier qui ont fait la présentation du film « La La Land » avant sa projection au cinéma.

• Une classe du lycée Marcellin-Berthelot participe au Prix Renoir des lycéens : parmi les films projetés à l'Iris, ils analysent sept œuvres différentes et en font la critique. Les films sont sélectionnés en fonction de l'actualité.

Les ados et les livres

Les politiques culturelles se sont multipliées à l'attention des enfants à travers des initiatives conduites par les médiathèques et le spectacle vivant mais ont négligé le moment de la vie si particulier que représente l'adolescence. Pourtant nul doute que les nouvelles formes d'écrit sur écran produisent de nouvelles modalités de lecture.

Ainsi la médiathèque souhaite-t-elle promouvoir la littérature auprès des adolescents en proposant des rendez-vous ludiques. Les adolescents de 10 à 16 ans représentent près de 20% des abonnés à la médiathèque : une tranche d'âge à ne pas négliger. Si les rencontres scolaires permettent régulièrement à de nouveaux jeunes de découvrir la médiathèque, d'autres événements sont mis en place pour attirer leur attention.

Tapage : un événement seulement pour les ados !

« Tapage » est un événement dédié exclusivement aux adolescents : pendant un mois, la médiathèque a proposée rencontres littéraires et soirée ludique. Un bon moyen pour les 250 jeunes de découvrir la littérature et les lieux qui leur sont dédiés.
Lors de la dernière édition en octobre-novembre 2016, une grande soirée jeu a été organisée autour de l'univers de « Kronos, la quête du temps ». Plongés dans un jeu de piste géant, les jeunes ont découvert l'univers des romans de science-fiction d'Yves Grenet. Ils ont ensuite pu échanger avec l'auteur lors d'une rencontre. Un espace librairie (shopping book) a également été mis en place, leur permettant de choisir des livres pour qu'ils intègrent les collections de la médiathèque.
Cet événement a été organisé avec le soutien financier de la SOFIA et de nombreux partenaires (collèges, Conseil Municipal des Jeunes, service jeunesse de Questembert Communauté, librairies).

Face au succès rencontré par cet événement, une nouvelle édition aura lieu en 2018 avec de nouveaux défis pour les ados.

Froid Polar

Au mois de février l'Iris Cinéma met en place une programmation autour du Polar. L'occasion pour la médiathèque de proposer des animations sur ce thème.
Vendredi 23 février 2018, un nouveau défi vous attend avec la « Murder Party », grande soirée jeux réservée aux ados, réalisée en partenariat avec le service jeunesse de Questembert Communauté.
Du 16 février au 17 mars 2018, découvrez l'exposition enquête « Qui a refroidi Lemaure ? ». Armé d'une tablette, le visiteur déambule d'un panneau à l'autre et rassemble les éléments qui lui permettront de résoudre l'enquête. Des médiations scolaires seront organisées auprès des collégiens de Questembert.

Prochain rendez-vous
samedi 16 décembre de 15h à 17h pour un tournoi de jeu par équipe de 2 sur Mario Kart. Un jeune de minimum 7 ans et un adulte par équipe. Gratuit sur inscription 02 97 26 52 29

Tribune

Le mot de la majorité

Le commerce ...

Le commerce dans une commune est une source de qualité de vie, autant par la richesse qu'il apporte sur l'attractivité économique, mais aussi par le lien social qu'il entretient.
L'actualité évoque régulièrement le problème des centres ville qui se meurent au profit des zones commerciales, ou encore, des commerçants ne pouvant plus faire face à ces nouveaux concurrents d'Internet et préfèrent baisser le rideau.
Notre commune semble résister à ce triste constat puisque nous avons la chance de disposer de nombreux commerces de bouches, mais aussi d'habillement, décoration ainsi qu'une large palette d'artisans professionnels.
Le commerce ce sont aussi les marchés. Questembert peut être fière de disposer d'un marché le lundi et d'un marché le mercredi, chacun accueillant sa clientèle. Un véritable atout, un confort pour chacun d'entre nous, avoir le choix pour faire ses courses.
Le marché du lundi c'est en moyenne 80 commerçants , mais au plus fort de la saison on atteint les 122 stands. L'organisation du marché est gérée par un agent de la municipalité dont la mission n'est pas toujours aisée. Il s'appuie sur le règlement des marchés de France et sur l'avis du comité consultatif municipal qui se réunit dès qu'une décision d'attribution de place doit être prise.
La cohabitation entre les commerçants sédentaires et les commerçants du marché n'est pas toujours comprise, chacun souhaitant être au-devant pour être vu. Pour autant, chacun peut tirer profit de cet avantage du marché en centre-ville. Depuis trois ans un partenariat solide s'est créé avec la Fédération des marchés de France et la Mairie, l'animation « soupe sur le marché » a vu le jour.
Conscients de cette richesse sur notre territoire, nous souhaitons, la conserver, la soutenir l'aider à se développer. Comment ?
En étant à l'écoute de toute nouvelle demande d'installation,
En ayant connaissance des locaux vacants pouvant être mis à disposition d'un nouveau commerce,
En organisant des festivités,
En soutenant le comité des fêtes nouvellement créé puisqu'il contribue au dynamisme de Questembert et son territoire.
Un soutien pas toujours visible, mais une réalité et une volonté qui existe bien au quotidien.

Les élus de la majorité

La parole aux élus de l'opposition

Croix Rouge, Restos du cœur, etc, on déménage !

C'était dans le Télégramme du 28 octobre : la Croix Rouge priée de quitter son local. Suite, paraît-il, à une commission de sécurité qui a pointé les risques que présentait le sous-sol de la Salle Alan Meur. La faute à la préfecture, quoi ! Le problème n'est pourtant pas nouveau. C'est pourquoi nous avions engagé une réflexion sur l'hypothèse d'un regroupement des associations caritatives (Croix Rouge, Restos du Coeur, Secours catholique, Banque Alimentaire) dans ce qui aurait été une maison des solidarités. Une proposition que nous faisions en 2014 et que nous avons rappelée devant le conseil municipal du 14 septembre 2015 http://www.questembert-creative-solidaire.org/Au-conseil-du-14-septembre,1174.html. Et aussi devant le conseil communautaire du 21 septembre 2015
http://www.questembert-creative-solidaire.org/Un-compte-rendu-pour-le-Conseil,1176.html
Cependant, il ne faut pas négliger les difficultés, les freins qui peuvent bloquer un tel projet : comment faire cohabiter et coopérer des associations soucieuses de préserver leur indépendance, leur identité tout en intégrant la dimension humaine et concilier les tempéraments, les caractères des hommes et des femmes qui y sont engagés ?
Mais justement, face à difficultés, il aurait fallu anticiper, organiser la concertation avec tous les acteurs pour éviter de se trouver le bec dans l'eau lorsque l'urgence impose de trouver des solutions immédiates.
Une fois encore, la municipalité se trouve prise au dépourvu et doit réagir dans l'urgence : plutôt que de dénigrer les actions passées, de tenter d'effacer toute trace de ce qui s'était fait avant, n'aurait-il pas été plus raisonnable de prolonger ce qui avait été commencé et de travailler dans la prospective? Encore eût-il fallu s'y être préparé sérieusement.

Les élus de l'opposition
www.questembert-creative-solidaire.org/

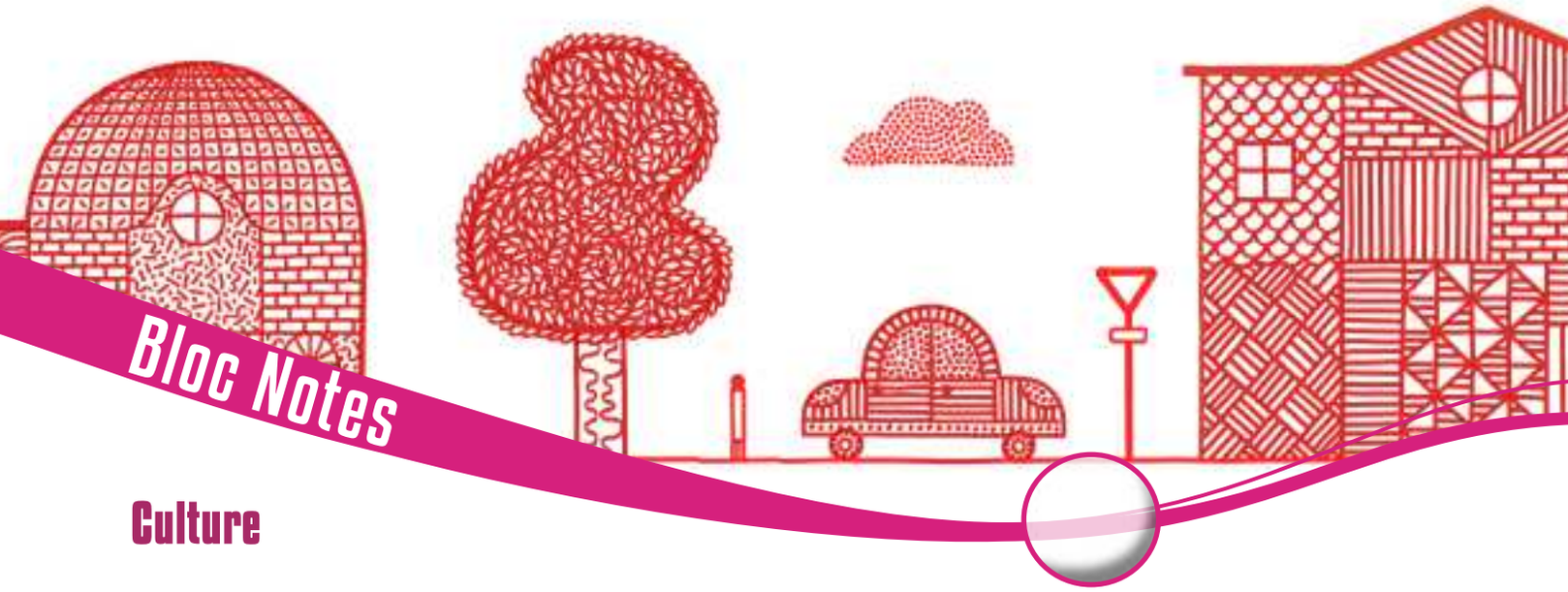

Culture

Cache cache ville

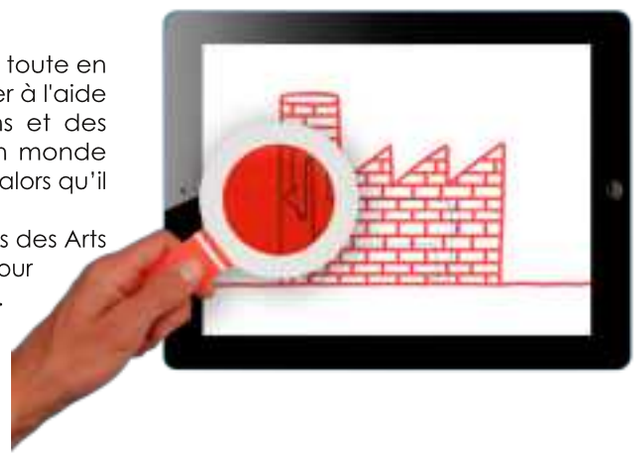

Une expo, une application et des livres
Tout est rouge dans l'exposition Cache-cache Ville. Une ville toute en traits de crayons rouges. Mais si l'on prend la peine de zoomer à l'aide d'une loupe, voici qu'apparaîssent l'intérieur des maisons et des personnages. Sur les tablettes, comme sur les maisons, un monde imaginaire, poétique ou absurde, dessine en bleu, se dévoile alors qu'il était invisible à l'œil nu.
Les deux artistes Agathe Demois et Vincent Godeau sont issus des Arts Décoratifs. Ils unissent leur coup de crayon et leur savoir-faire pour imaginer des projets d'édition, qu'ils aiment déployer en volume.
Ils sont graphiste, illustrateur, plasticien.
Pour en savoir plus :
www.agathedemois.fr/
http://vincentgodeau.fr/

A découvrir : Livres et applications numériques des deux créateurs
Le livre La grande traversée (éd. du Seuil (2014),
Un voyage au coeur des paysages du monde (ville, jungle, forêt, etc.) au côté de Rouge-Bec, petit oiseau en migration. Un livre peuplé d'images cachées à découvrir à l'aide d'une loupe magique. Un album qui fait appel à votre sens de l'observation pour découvrir tout un monde caché,...

Avec quelques briques (éd. De l'Agrume 2014) :
Un petit garçon, qui grandit en dévorant des briques, découvre, à l'intérieur de lui, un château fort derrière lequel son cœur est enfermé. Un soir de grande tristesse, ses sentiments vont déborder… Un livre pop-up étonnant et d'une grande poésie, qui explore en volume les sentiments et les émotions de l'enfance.

Jusqu'au 21 novembre - dès 4 ans ; entrée libre

Conférence

L'association Nervures, qui œuvre à promouvoir la pratique de la lecture et de l'écriture en milieu rural, organise une conférence à la salle Alan Meur le mardi 21 novembre à 20h15 sur le thème «Les Vikings et la Bretagne».Jérôme Nédélec, de Redon, vient de faire paraître un roman historique sur le sujet. Il présentera l'état des connaissances sur cette période peu connue. Il abordera les aspects militaires et stratégiques, le mode de vie et la culture des Scandinaves de l'époque, mais aussi la question de la «bataille de Questembert», remportée par Alain le Grand sur les Vikings en 890. L'entrée est libre.
Mardi 21 novembre, salle Alan Meur à 20h15. Gratuit

Orchestre Symphonique de Bretagne

L'Orchestre de Bretagne se produira à l'Asphodèle le 19 janvier prochain à 20h30. Un programme allant de Mozart à Brubeck.
Avec Guillaume Saint James au saxophone et à la direction artistique.
Ouverture de la billetterie mardi 21 novembre. A l'office de tourisme

Déclarations préalables : dossiers accordés

LE NORMAND Jean-Paul	Impasse des Tisserands	Rénovation garage
LE BRUN Albert	20, Ruelle des Prés	Division
JAHIER Joël	4, Rue de Célac	Changement porte de garage
GUILLARD Emilie	17, Rue de la Salle	Portail + portillon + clôture
QUENTIN J-P & I	41 bis, Rue du Calvaire	Véranda
VERMOOTE René	1, Rue de la Croix du Sud	Clôture
LYON David	13, Avenue de Bocquenay	Portail + clôture
Caisse d'Epargne	2, Rue Georges Cadoudal	Modifications extérieures
Commune de Questembert	Rue Locmaria	Changement porte de la cantine Notre-Dame
LE CADRE G. & BOURGEOIS C.	6, Rue des Rossignols	Création plancher + pose fenêtres de toit
CARROT Gaëlle	Kerbonnet	Changement + création d'ouvertures
MEGALIS BRETAGNE	Rue de la Croix Neuve	Armoire télécommunications pour fibre optique
JEFFREDO Jean-Noël	10, Impasse des Girolles	Division
HAURIT Michel	Le Godrého	Véranda
DUNAND Alain	Kerampenay	Changement d'ouvertures
VINATIER J-F	32, Rue Laënnec	Changement de destination
Commune de Questembert	Place Jacques Prévert	Clôture

Déclarations préalables : dossier refusé

MECHET Daniel	Rue du Calvaire	Réfection toiture + pose de 2 tabatières

Permis de construire : dossiers accordés

HESLOT C. & ROGER J.	27, Rue de l'Egalité	Habitation
ECHOPAILLE	Cléherlan	Bâtiment + bureaux
EARL du Petit Couëdro	Le Petit Couëdro	Hangar pour couverture fosse à lisier
DANIEL Cédric & Soizig	20, Rue de l'Egalité	Habitation
LE PIRONNEC Valérie	1, Rue de la raternité	Habitation
KIEFFER J.M. & MEYER D.	9, Rue du Village de Kerjumais	Habitation
SEVETTE Joël & Nelly	Allée Marie Balavenne	Habitation
LE BOHEC A. & HELIOT B.	15 B, Rue du Bois Joli	Habitation
LE DRO Yvette	11, Impasse Bara Forn	Habitation
BURBAN Jean-Pierre	18, Rue de Serguin	Extension & surélévation habitation
BAPTISTA Amilcar	Le Pomplex	Double garage

Permis de construire : dossiers retiré

DESERT Daniel	3, Village de Chez Boissel	Garage + extension habitations

Permis d'aménager : dossier accordé

Commune de Questembert	Avenue Roland Garros	Structure multisports de plein air

URBANISME

Toutes les infos urbanisme sur **www.questembert.fr**

Humanitaire

Téléthon le 2 décembre

Le téléthon aura lieu le 2 décembre cette année. Porté par un collectif de bénévoles et d'associations, il propose cette année un village téléthon dans le centre-ville durant la journée et un repas le soir.
Randonnée, défilé de camions et motos, restauration et buvette, concours de boules, lacher de ballons, baptemes de plongée, et repas le soir au restaurant scolaire des Buttes à partir de 19h.
Au menu kir / Poulet forestier Frites /café/fromage salade/ gâteaux
Repas enfants : Jambon frites / Glaces
Tarifs : 12€ par adultes et 5€ par enfant.
Quelques bénévoles manquent encore à l'appel.

Contact Simon Hallier
06 47 15 21 92

Culture

Les rendez-vous de l'Asphodèle

Rumble2Jungle
Jeudi 16 Novembre - 20h
Apéro-concert
Tarif : 7€

Mosaï & Vincent - Je me réveille
Sam. 2 Décembre 9h45 et 11h
Spectacle jeune public de 0 à 3 ans
Tarif : 5€

Infos & Réservation au 02 97 26 29 80

les permanences de Questembert Communauté

Des permanences pour vous aider dans votre quotidien

Besoin d'informations sur le logement, de conseils pour choisir le meilleur mode d'énergie et d'astuces pour l'économiser ? L'ADIL et l'espace Info Energie vous reçoivent gratuitement sur rendez-vous pour vous donner des conseils neutres.

• ADIL (sur RV au 0820 201 203) :
2è vendredi de chaque mois 9h30-12h

• Espace Info Energie (sur RV au 02 97 26 25 25) : 2è vendredi de chaque mois 9h30-12h

Des problèmes de voisinage, litiges de co-propriété, de consommation ? Le conciliateur de justice est à votre disposition sur rendez-vous pour vous aider à résoudre à l'amiable les litiges de la vie quotidienne.

• Conciliateur de justice (sur RV au 02 97 67 71 84) :
1er lundi et 3è vendredi 9h-12h / 14h-17h

Culture

Iris So british

L'IRIS Cinema renoue avec sa programmation à destination des anglophones et projette des films en anglais en VOSTF (Version Originale Sous-Titrée en Français) le 2ème lundi de chaque mois.
(Re) Découvrez Confident Royal de Stephen Frears lundi 12 novembre à 15h.

Toute la programmation de l'Iris Cinema :
www.iris-cinema-questembert.com/

En bref

Repas des aînés

Le repas des aînés de la commune aura lieu le dimanche 19 novembre à 12h30 à l'Asphodèle.
Contact : 02 97 26 50 49
ccas3@mairie-questembert.fr

Logo : attention à l'usage !

Il est nécessaire de solliciter une autorisation du Maire avant d'apposer le logo de la ville sur une affiche de manifestation. Il n'y aura d'accord que si la commune participe à l'événement en tant que tel par le biais de subvention ou prêt de matériel.

ÉTAT CIVIL

Bienvenue à :

Timéo PLUNIAN	19 septembre	5 rue Joseph Le Brix
Aïden ROGARD	2 octobre	le Resto
Lisa BRIAND	4 octobre	6 bis la Miauderie
Lucas OLIVIER	11 octobre	chemin des Marauds
Abel LE ROCH BOURDINIÈRE	14 octobre	15 place Louis Herrou
Riwan AUBERT	25 octobre	4 Rue de la Prairie

Sincères condoléances aux proches de :

LE MÂLE Jean	79 ans	14 rue du bois joli
ALLARD Henri	78 ans	Malansac
PIAULY Marcel	82 ans	la grée au roc
AUDRAN Armand	88 ans	20 résidence Louis Thomas
LELIÈVRE née LE BRETON Germaine	87 ans	17 résidence Louis Thomas
PAUL Jean François	73 ans	Saint Jean
THOMAS Régis	55 ans	21 rue du village de kerjumais
LE PAGE Michel	52 ans	5 rue de la croix de kérojonc
BROUSSE-GRAMARY née MAURCOT Denise	87 ans	3 rue du clos aux moines
BLANDEL née LE DORIDOUR Alice	97 ans	14 rue du Bois Joli
GRIMAUD née PIAUD Janine	85 ans	14 rue du bois joli
PRÉVEAUX Paulette née OUDIN	89 ans	14 rue du bois joli
ÉVENO Cécile née ROUXEL	89 ans	14 rue du bois joli

Félicitations à :

Nathalie BRÉGEON et Bruno FOUCHER	cléherlan

Culture

Novembre, le Mois du film documentaire

(programme en dernière page)

Ciné club

Nuages épars

Drame de Mikio Naruse 1967 - 1h48 - VOSTF

mardi 14 novembre à 20h30

L'empire des sens

Drame érotique de Nagisa Oshima

1976 - 1h45 - VOSTF

Film interdit aux moins de 16 ans

Dimanche 10 décembre à 17h30 - Mardi 12 décembre à 20h30

Ciné Junior

Zombillenium

Film d'animation de Arthur de Pins, Alexis Ducord - Dès 7 ans

mercredi 15 novembre à 15h, samedi 18 novembre à 17h30

Des trésors pleins ma poche

Programme de 6 courts-métrages d'animation – Collectif - Dès 3 ans

Mercredi 22 à 15h, samedi 25 à 17h30, mercredi 29 novembre à 15h et samedi 2 décembre à 17h30

Un conte peut en cacher un autre

Animation de Jakob Schuh, Jan Lachauer - Dès 6 ans

Mercredi 6 à 15h, samedi 9 décembre à 17h30

Ciné Seniors - En novembre, 2 films au programme :

L'école buissonnière

Comédie dramatique de Nicolas Vanier avec François Cluzet, Jean Scandel, Eric Elmosnino...

Petit paysan

Drame de Hubert Charuel avec Swann Arlaud, Sara Giraudeau, Bouli Lanners...

Mardi 21, jeudi 23 novembre et vendredi 24 novembre à 14h30

L'AGENDA

Mardi 14 novembre

Forum d'échange numérique : découverte du traitement de texte et du tableur, 16h30-18h, à la médiathèque

Jeudi 16 novembre

Atelier Racontines de 10h à 11h à la médiathèque

Rumble2jungle, **apéro concert** à 20h à l'Ashodèle

Vendredi 17 novembre

Concert Orgue et Chorale Mozaïque, à 20h30, à l'église

Samedi 18 novembre

boule bretonne Doublettes aux points (téléthon)

Réunion de quartier, pour les quartiers Sud, à10h, en mairie

Journée nationale du nouvel arrivant, association Accueil des Villes Françaises AVF

Marché de producteurs, Parking du CMB, zone de Lenruit

Dimanche 19 novembre

repas des aînés à 12h30 à l'Asphodele

Mercredi 21 novembre

Conférence les Vikings et la Bretagne par Jérôme Nédélec à 20h15, salle Alan Meur

Vendredi 24 novembre

Théâtre, *Le gai mariage* par Troupapar à 20h30 à l'Asphodèle

Samedi 25 novembre

Théâtre, *Le gai mariage* par Troupapar à 14h30 et 20h30 à l'Asphodèle

Réunion de Quartier à 10h en mairie pour le centre-ville

Dimanche 26 novembre

Théâtre, *Le gai mariage* par Troupaparà 14h30 à l'Asphodèle

Lundi 27 novembre

Conseil Municipal à 20h en mairie

Mercredi 29 novembre

Boule bretonne, concours retraités à 14h30

Samedi 2 décembre

spectacle Jeune public Mosai et Vincent à 9h45 et 11h à l'Asphodèle

Téléthon

Mercredi 5 décembre

Conférence UTA : Berder, à14h30, Salle A. Meur

Jeudi 7 décembre

Atelier Racontines, 10h-11h à la médiathèque

Vendredi 8 décembre

Don du sang, de14h à 18h30, salle A. Meur

Atelier "Install Party", de 17h30 à 19h à la médiathèque

Samedi 9 décembre

Don du sang, de 8h30 à 12h30, salle A. Meur

Réunion de Quartier, pour les quartiers Nord, à 10h en mairie

Marché de Noël sous les halles

concert orgue avec de l'Ecole d'Orgue en Morbihan, le choeur des Quatre Vents de Riantec, 17h, à l'église

Toutes les sorties sur www.rochefortenterre-tourisme.com

 # Boxing gym, documentaire de Frederick Wiseman

Vendredi 17 à 20h30 et
dimanche 19 novembre à 17h30

 # In Jackson Heights, documentaire de Frederick Wiseman

Vendredi 24 à 20h15
et dimanche 26 novembre à 17h

 # Ciné café Maman Colonelle, documentaire de Dieudo Hamadi

Jeudi 23 novembre à 20h15
en présence du réalisateur

 # Islam pour mémoire, documentaire de Bénédicte Pagnot avec Abdelwahab Meddeb

Mercredi 15 à 20h30 et
lundi 20 novembre à 20h30

le mois du film documentaire

IMAGES EN BIBLIOTHÈQUES

Toute la programmation de l'Iris Cinema :
www.iris-cinema-questembert.com/